



Istituto nazionale per la valutazione  
del sistema educativo  
di istruzione e formazione



## INTRODUZIONE

L'INVALSI, nell'intento di fornire informazioni affidabili e utili a orientare le scelte didattiche, restituisce alle scuole, in forma riservata, i dati delle rilevazioni sugli apprendimenti, mettendo a confronto i risultati delle singole classi e della scuola con le medie a livello nazionale, di macro-area e regione, e con quelli di classi e scuole frequentate da studenti comparabili dal punto di vista socio-economico e della preparazione in ingresso.

Questo tutorial è stato realizzato per offrire a Dirigenti Scolastici, Docenti e Presidenti del Consiglio d'Istituto un supporto chiaro e di facile utilizzo per analizzare e riflettere sui risultati conseguiti dagli studenti e restituiti alle scuole al fine di supportare i processi di autovalutazione. Infatti, una corretta lettura dei dati fornisce informazioni fondamentali per il miglioramento e il potenziamento dell'offerta formativa, dei processi organizzativi e delle pratiche didattiche.

Molti dati sono restituiti, opportunamente aggregati, sotto forma sia di tavole che di grafici. Le due rappresentazioni si completano e concorrono a descrivere i risultati conseguiti dalla scuola e dalle singole classi. Se, infatti, le tavole offrono una rappresentazione sistematica dei dati e facilitano la lettura della singola informazione, i grafici hanno il pregio di rappresentare in modo sintetico i dati e di metterli a confronto con più facilità, consentendo così una percezione globale e immediata degli esiti conseguiti dalla scuola e dalle singole classi.

I dati elaborati da INVALSI non vanno visti in un'ottica punitiva o elogiativa, ma finalizzata a una somministrazione e a un'analisi sempre più regolare delle prove all'interno degli istituti, in modo che le informazioni che ne derivano siano sempre più significative per la scuola e per la programmazione delle attività didattiche.

Per approfondire (ogni titolo apre un link):

- [Il segreto \(statistico\) sui risultati delle Prove INVALSI](#)
- [INVALSI diventa open data](#)
- [Le Prove INVALSI secondo l'INVALSI](#)
- [Cos'è l'Area Prove](#)
- [Perché le Prove INVALSI](#)
- [Cosa misurano le Prove](#)
- [Si fa presto a dire quiz! \(Biografia di un quesito di Matematica\)](#)

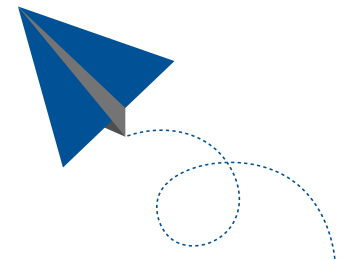

### PROFILI DI ACCESSO – L'ACCESSO AI DATI È APERTO A ...

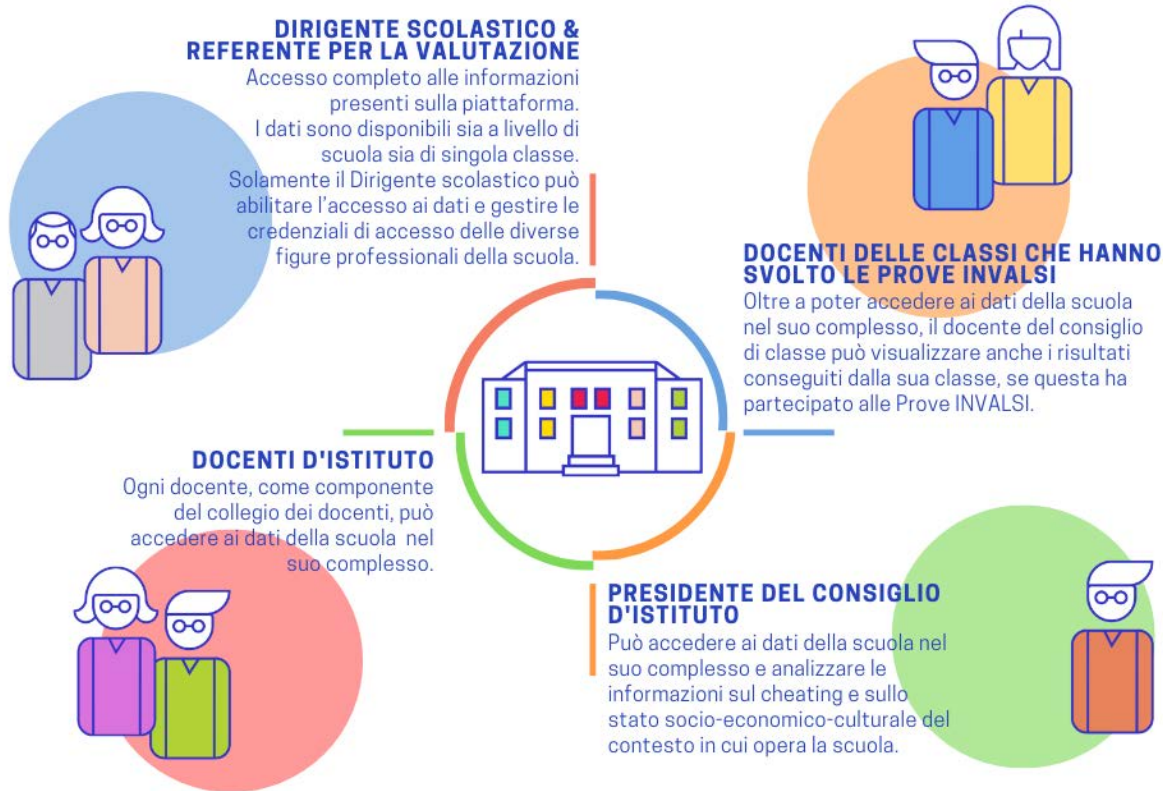

Per ogni istituzione scolastica, l'accesso ai dati è aperto al Dirigente Scolastico, al Referente per la Valutazione, al Presidente del Consiglio d'Istituto e a tutti i Docenti.

- Il Dirigente Scolastico e il Referente per la Valutazione possono accedere a tutti i dati;
- Il Docente membro di un Consiglio di Classe i cui studenti hanno svolto per quell'anno le prove INVALSI può accedere ai dati della scuola nel suo complesso così come visualizzare le informazioni specifiche per la classe in cui insegna;
- Il Docente membro del Collegio dei Docenti (ma non di un Consiglio di Classe i cui studenti hanno svolto per quell'anno le prove INVALSI) può accedere ai dati della scuola nel suo complesso (senza visualizzare informazioni specifiche per ogni singola classe);
- Il Presidente del Consiglio d'Istituto ha accesso ai dati della scuola nel suo complesso (senza visualizzare informazioni specifiche per ogni singola classe).

## PROFILI DI ACCESSO – L'ACCESSO AI DATI È APERTO A ...

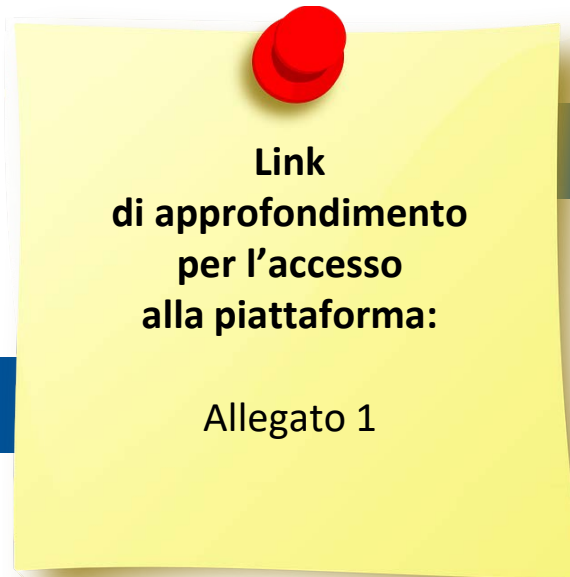

**Gestione password e accessi  
alle Restituzioni Dati**



**ATTENZIONE** - Il Dirigente Scolastico e il Referente per la Valutazione accedono ai dati attraverso l'inserimento del proprio codice fiscale e della password assegnata da INVALSI in passato. Il Dirigente Scolastico abilita i diversi profili (Docenti di Classe, Docenti d'Istituto, Presidente del Consiglio d'Istituto) e fornisce le credenziali per l'accesso ai dati tramite il pulsante «Gestione password e accessi alla Restituzione Dati» dopo aver acceduto all'area di restituzione dati.

↙  
**Scuola**



Qual è l'andamento **complessivo** dei livelli di apprendimento degli studenti della **mia scuola** e delle **singole classi** rispetto alla **media dell'Italia**, della **macro-area** geografica e della **regione** a cui la mia scuola appartiene?



## COSA DICONO I DATI INVALSI?

↙  
**Classe**



↙  
**Singolo studente**



Quali sono i risultati delle prove di **Italiano**, **Matematica** e **Inglese** della **mia classe** e di ogni suo **singolo studente**?

I dati restituiti da INVALSI riguardano fundamentalmente tre aspetti:

- l'andamento complessivo dei livelli di apprendimento degli studenti della scuola rispetto alla media dell'Italia, della macro-area geografica e della regione di appartenenza;
- l'andamento delle singole classi nelle prove di Italiano, di Matematica e, se prevista, di Inglese (Lettura e Ascolto) nel loro complesso;
- l'andamento della singola classe e dei singoli studenti in ogni prova.

ATTENZIONE – I dati restituiti riguardano unicamente gli studenti che svolgono la prova standard (eventualmente anche con strumenti compensativi).

### COSA DICONO I DATI INVALSI?

*Andamento nel tempo:*  
Qual è l'andamento **complessivo** dei livelli di apprendimento degli studenti della **mia scuola** nel corso degli anni?

*Punteggi in ingresso:*  
Quali risultati nel **complesso** hanno ottenuto gli studenti della **mia classe prima della scuola secondaria di primo grado** nella prova effettuata lo scorso anno nella **classe quinta della scuola primaria**?



*Punteggi a distanza:*  
Quale risultato hanno ottenuto nel **complesso** gli studenti della **mia ex classe terza della scuola secondaria di primo grado** nella prova effettuata nella **classe seconda della scuola secondaria di secondo grado**?

#### Per approfondire:

Cosa dicono i risultati all'insegnante

È inoltre possibile accedere a ulteriori dati che consentono di avere una visione più ampia della variazione nel tempo dei risultati conseguiti dalla scuola. La lettura e l'interpretazione delle tavole e dei grafici possono essere quindi sia un utile strumento di diagnosi per arricchire l'offerta formativa all'interno della scuola, sia un mezzo per individuare aree di eccellenza e di criticità al fine di potenziare e migliorare l'azione didattica.

### PROVE CARTACEE E PROVE AL COMPUTER

		ITALIANO	MATEMATICA	INGLESE
 <b>PROVE CARTACEE</b>	<b>GRADO 2</b> Secondo anno scuola primaria	✓	✓	
	<b>GRADO 5</b> Ultimo anno scuola primaria	✓	✓	✓
	<b>GRADO 8</b> Ultimo anno scuola secondaria di primo grado	✓	✓	✓
 <b>PROVE COMPUTER</b>	<b>GRADO 10</b> Secondo anno scuola secondaria di secondo grado	✓	✓	
	<b>GRADO 13</b> Ultimo anno scuola secondaria di secondo grado	✓	✓	✓

#### Per approfondire:

Le prove carta e matita per la rilevazione nazionale degli apprendimenti INVALSI: aspetti metodologici

Come nascono le Prove

Indicazioni nazionali e Linee-Guida, Riferimenti normativi

Le Prove al computer valutano ancora meglio

Fino all'a.s. 2016/17, le prove INVALSI sono state somministrate in forma cartacea per tutte le classi coinvolte. A partire dall'a.s. 2017/18, il Decreto Legislativo n. 62 del 13 aprile 2017 ha previsto due differenti modalità: formato cartaceo alla scuola primaria e a computer (prove CBT, ovvero Computer Based Test) nella scuola secondaria di primo e secondo grado.

Il diverso formato, cartaceo e digitale, attraverso cui le prove sono state somministrate agli studenti, ha comportato anche una differenza non solo nelle modalità di costruzione delle prove ma anche di restituzione dei dati. Pertanto, a seconda del tipo di prova somministrata, alcuni dati vengono resi disponibili per tutte le classi coinvolte, mentre altri solo per alcune classi.



### PROVE CARTACEE E PROVE AL COMPUTER

#### Matematica

Descrizione Sintetica	Descrizione Analitica
<b>LIVELLO 1</b>	
L'allievo/a utilizza conoscenze elementari e semplici abilità di base, prevalentemente acquisite nella scuola primaria. Risponde a domande formulate in maniera semplice, relative a situazioni scolastiche abituali per la scuola secondaria di primo grado o a contesti che richiamano l'esperienza comune, direttamente ed esplicitamente collegate alle informazioni contenute nel testo.	<b>NUMERI</b> L'allievo/a conosce il sistema dei numeri naturali e opera in esso. Conosce la scrittura dei numeri decimali; esegue calcoli e opera confronti fra semplici numeri decimali.
	<b>SPAZIO E FIGURE</b> L'allievo/a riconosce o visualizza una figura geometrica a partire da una sua rappresentazione nel piano e ne individua proprietà o caratteristiche facilmente identificabili: per esempio, individua un angolo retto o una retta parallela a un'altra anche in posizione non standard.
	<b>DATI E PREVISIONI</b> L'allievo/a individua e legge dati ricavabili in modo diretto da tabelle o rappresentati in diversi tipi di grafici, associando oggetti o caratteristiche: per esempio collega due diverse rappresentazioni, numerica e grafica, di una stessa distribuzione percentuale.

#### Italiano

Descrizione Sintetica	Descrizione Analitica
<b>LIVELLO 5</b>	
L'allievo/a riconosce e ricostruisce autonomamente significati complessi, espliciti e impliciti in diversi tipi di testo. Coglie il senso del testo al di là del suo significato letterale, e ne identifica tono, funzione e scopo, anche elaborando elementi di dettaglio o non immediatamente evidenti. Riconosce diversi modi di argomentare. Mostra una sicura padronanza lessicale e affronta compiti grammaticali che richiedono di analizzare e confrontare strutture linguistiche complesse, tenendo sotto controllo contemporaneamente più ambiti della grammatica (ad esempio sintassi e morfologia).	<p>Gli studenti/le studentesse a questo livello ricostruiscono il significato del testo o di sue parti compiendo inferenze complesse e integrando informazioni esplicite e implicite. Ricostruiscono l'ordine logico o cronologico di fatti o di fenomeni salienti presentati in maniera esplicita nel testo. Riconoscono gli elementi di coesione e coerenza, comprendendo le relazioni logiche tra frasi o parti del testo, anche espresse attraverso i connettivi meno frequenti, tipici dei registri formali. Riconoscono la funzione di talune strategie discorsive usate, ad esempio, nei testi argomentativi. Colgono il significato connotato del testo al di là del suo significato letterale e ne identificano tono, funzione e scopo, anche elaborando elementi di dettaglio o non immediatamente evidenti. Adottano diverse strategie di lettura funzionali alla comprensione e all'interpretazione di testi di vario tipo.</p> <p>Sulla base di una solida padronanza lessicale, richiamano parole ed espressioni di uso colto o con valore tecnico-specialistico, anche a partire da definizioni astratte.</p> <p>Svolgono compiti grammaticali che richiedono di mettere a fuoco, analizzare e confrontare sequenze linguistiche strutturalmente complesse, tenendo sotto controllo più livelli di analisi (come ad esempio morfologia e sintassi, ortografia e morfologia).</p>

Esempi di prove al computer e item rilasciati:

[Link](#)

La somministrazione CBT modifica profondamente la restituzione dei dati alle scuole: mentre nella somministrazione cartacea per la scuola primaria i fascicoli sono resi pubblici subito dopo lo svolgimento delle prove, per la somministrazione CBT, affinché i confronti di miglioramento o peggioramento possano essere fatti tra un anno e quelli successivi, è importante che una parte degli item rimanga la stessa di anno in anno. Per questo motivo non possono essere resi pubblici. Questo significa, dal punto di vista della restituzione dati che, per la scuola secondaria, non si forniscono punteggi né per quesito né per parti della prova. Con le prove CBT, infatti, INVALSI restituisce alle scuole principalmente l'informazione sui livelli di competenza raggiunti dagli alunni che hanno affrontato la prova. Ciascun livello di competenza può essere interpretato grazie alla sua descrizione sia sintetica che analitica: questo permette di sapere chiaramente «cosa» sanno fare gli alunni in ogni livello per poi intervenire prioritariamente su questi studenti.

### LE TAVOLE E I GRAFICI

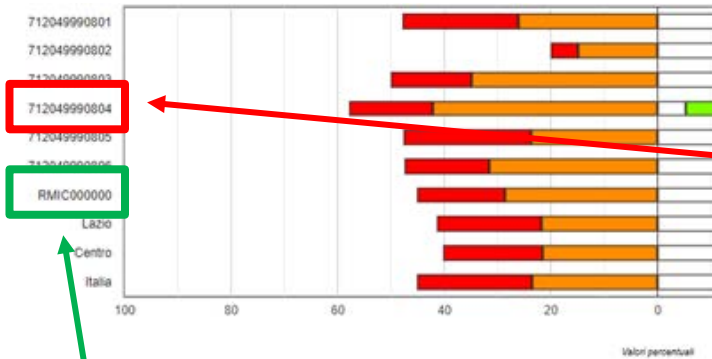

*Classe*



*Scuola*



Tavola 1B Matematica

Classi/Istituto/Dettaglio territoriale	Istituto nel suo complesso	
	Studenti a livello 1	Studenti a livello 2
712049990801	5 (21,7%)	6 (26,1%)
712049990802	1 (5,0%)	3 (15,0%)
712049990803	3 (15,0%)	7 (35,0%)
RMIC000000	20 (16,4%)	35 (28,7%)

## CREDITS

*Si ringraziano i Dirigenti Scolastici, le Segreterie,  
gli Insegnanti e gli Studenti di tutte le scuole italiane*

**Roberto Ricci**

(Presidente INVALSI)

**Patrizia Falzetti**

(Responsabile del Settore della Ricerca Valutativa INVALSI)

Gruppo di lavoro

**Paolo Barabanti, Andrea Bendinelli, Michele  
Cardone, Doriana delli Carri e Michele Marsili**

Testi di

**Paolo Barabanti, Nicoletta Nollì e Stefania Pozio**

Approfondimenti

**INVALSI Open**

Realizzazione

**Servizio Statistico INVALSI - Area 2**

*Per domande strettamente relative alla restituzione dati e  
all'interpretazione dei risultati forniti, le scuole possono  
utilizzare il modulo "Domande e risposte" (scegliendo  
l'oggetto "Restituzione dei risultati alle scuole") oppure  
scrivere a [restituzione.dati@INVALSI.it](mailto:restituzione.dati@INVALSI.it)*

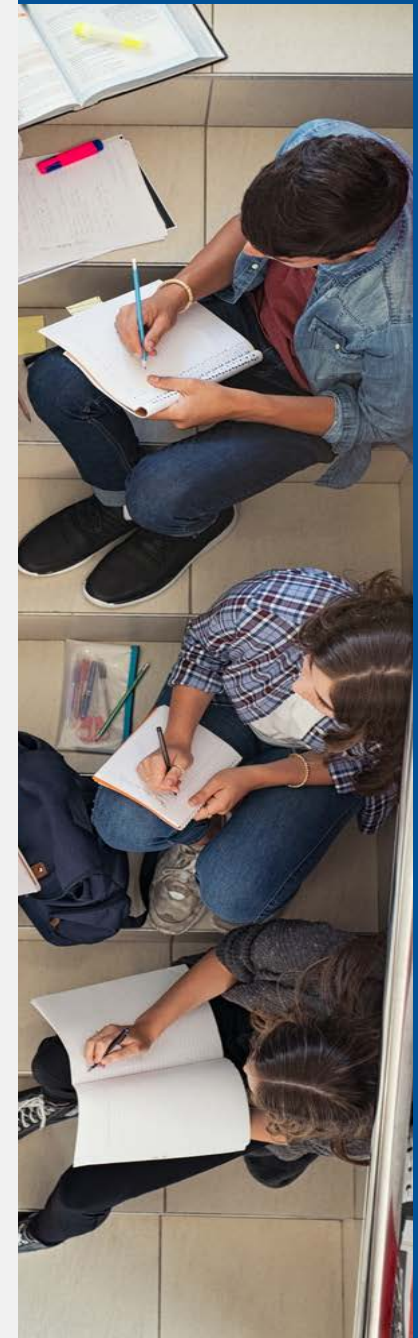

© INVALSI  
2022

Via Ippolito Nievo, 35  
00153 Roma